



Sembramos a Colombia por el mundo

Calle 16 No. 6-66 piso 6 y 7
Bogotá. D.C. Colombia.
Tel. 344 3111, Fax 283 9545
pescadosprecios@cci.org.co
www.cci.org.co

CONTENIDO:

ARTÍCULO

GENERALIDADES

- Noticias
- Reporte climatológico
- Productos con mayores variaciones

COMPORTAMIENTO POR CANALES DE DISTRIBUCIÓN

PRODUCCIÓN Y COMERCIALIZACIÓN DE TRUCHA EN ANTIOQUIA

ARTÍCULO

La trucha arco-irís, perteneciente a la familia *Salmonidae*, es un pez originario de ríos tributarios del Río Sacramento en California, Norteamérica y fue introducido al país en 1.939 para repobla-

En el marco del desarrollo del cultivo de trucha y en general de la implementación de cualquier actividad piscícola, Colombia reúne múltiples agentes económicos que participan en las diferentes actividades de la producción y comercialización de los bienes finales e intermedios de la Cadena (Diagrama 1). Éstas corresponden a: (1) la producción de alevinos, (2) las actividades de levante y engorde, (3) el procesamiento o transformación de los peces y (4) los canales de comercialización. En este proceso se vinculan instituciones públicas como son el Ministerio de Agricultura, Medio Ambiente, Hacienda y de Comercio Exterior y el SENA, brindando apoyo para el desarrollo del sector.

miento de aguas frías de ríos, quebradas y lagunas andinas; su hábitat de desarrollo se encuentra en zonas de temperaturas entre 10 y 18°C y se caracteriza por ser un pez que alcanza un peso entre 1 y 3 Kilogramos en su edad adulta. En un comienzo su producción se orientaba para fines deportivos, pero posteriormente, por su aceptación en el mercado se constituyó en un pez de cultivo. En la actualidad, se desarrollan proyectos comerciales intensivos, los cuales se caracterizan por sus altas densidades, obteniéndose entre 50 y 80 Toneladas por mes; para pequeños productores el volumen alcanzado es de 5 Toneladas mes.



Trucha arcoiris (*Oncorhynchus mykiss*)
Foto: Julián Bustamante



Diagrama 1. Estructura de la cadena productiva en Piscicultura

Dentro de los principales departamentos en donde se produce trucha en el país se encuentran Antioquia, Meta, Tolima, Huila, Boyacá, Cundinamarca, Cauca, Nariño, Santander, Norte de Santander y Quindío. Durante el 2007 la producción acuícola nacional fue de 66.567 toneladas de producto continental, en donde la trucha estuvo representada en un 2%. Puntualmente, para el departamento de Antioquia, el volumen de producción registrado fue de 90,99 toneladas, según datos de la Corporación Colombia Internacional. Teniendo en cuenta información publicada por la Secretaría de Desarrollo Rural en el 2003, las zonas adecuadas para el desarrollo de cultivos de trucha en este departamento son: Belmira, Carmen de Viboral, El Retiro, El Santuario, Marinilla, San Pedro, Santa Rosa de Osos, Rionegro, La Ceja, La Unión, Sonsón y la zona oriental del municipio de Urrao (Figura 1).

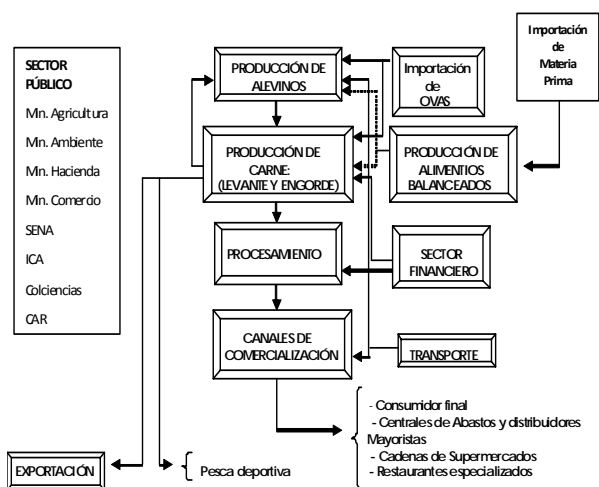

Figura 1. Zonas aptas para el cultivo de trucha en el departamento de Antioquia.

Teniendo en cuenta información publicada por la Asociación de truchicultores de Belmira, hasta 1999 Antioquia fue el mayor productor de trucha con el 51% de la producción nacional, sin embargo, debido a inconvenientes de orden público y recesión económica, la producción descendió un 84%. En este departamento, actualmente la actividad es desarrollada por productores asociados, grupos de familias asociadas, así como también por pequeñas familias, éstas últimas apoyadas por las UMATAS y juntas de acción comunal.

De acuerdo con los requerimientos de los comerciantes y/o el mercado, durante la cosecha el producto es procesado en las piscifactorías, siendo la trucha en corte mariposa la de mayor demanda, seguida por el filete y presentación entera (Figura 2.). Luego de finalizado el proceso de cultivo, la cosecha es distribuida en un gran porcentaje a nivel local y nacional, a las centrales mayoristas en primera instancia y en almacenes de cadena.

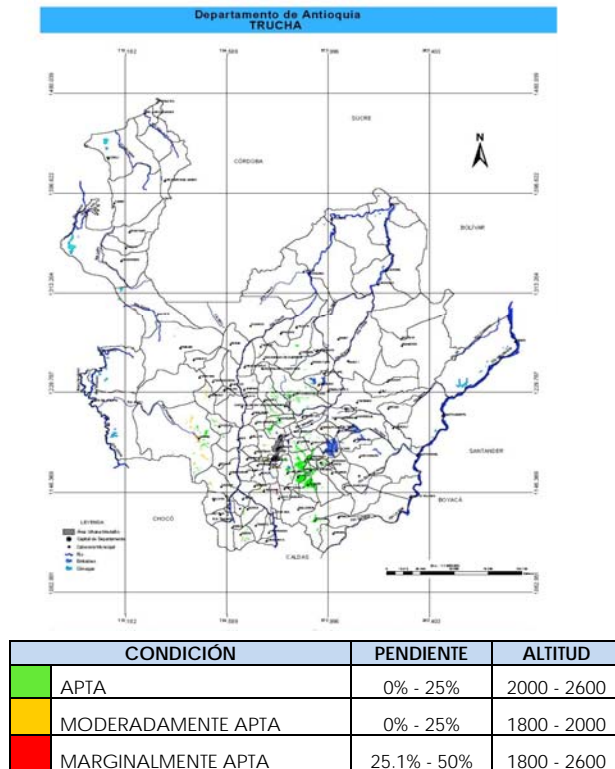

Figura 2. Procesamiento de trucha para comercialización:

1. Preparación del producto para empaque.
 2. Presentaciones de comercialización: A. Trucha mariposa; B. Filete; C. Trucha corte mariposa sin cabeza.
- Fotos: Julián Bustamante.

Hay que anotar que una de las grandes asociaciones destina parte de la producción para exportación, siendo los mayores demandantes Estados Unidos, Canadá y Centro América.

En las centrales mayoristas, la demanda de este producto en presentación de corte mariposa, está encaminada principalmente al abastecimiento de restaurantes.

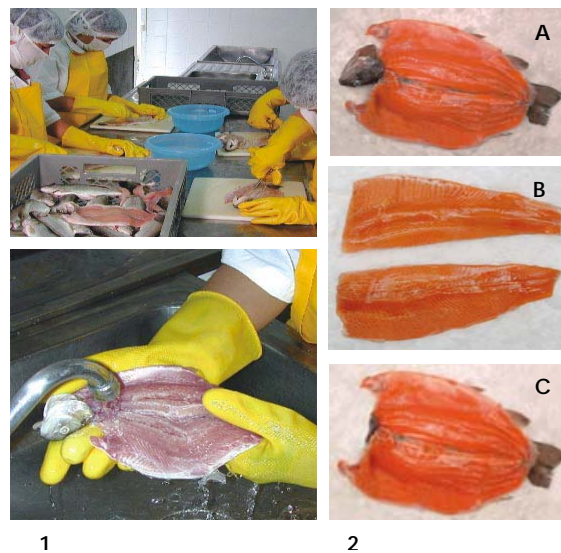
Tomando como referencia los precios registrados por la Corporación Colombia Internacional y el Ministerio de Agricultura y Desarrollo Rural durante en el periodo comprendido entre enero y septiembre del presente año, en Antioquia se observó para los meses de mayo hasta septiembre descenso en la cotización como respuesta al aumento en la producción, sin embargo, el factor que influyó fuertemente es esta caída del precio fue el alto volumen de ingreso de producto importado a menores costos, en comparación con el producto nacional. Esto ocasionó un desplome de mercado y generó pérdidas a los productores ya establecidos, quienes se vieron en la obligación de disminuir sus costos de comercialización. A partir del mes de julio hasta el día de hoy, se comenzó a notar estabilidad en el precio registrándose entre los \$7800/kilo y \$8000/kilo (Figura 3).



Figura 3. Comportamiento del precio de la Trucha entera durante los meses de Enero a Septiembre del 2008 en Antioquia.

En este contexto, se empezó a hablar de una asociación que reuniera a todos los productores de trucha en Antioquia, la cual permitirá unificar el manejo de los cultivos para producir con calidad y eficiencia, reducir el costo de los insumos y comercializar a través de la empresa, a un precio favorable para el consumidor y que a su vez, les permita obtener cierto margen de ganancia. Además de esto, con esta asociación se espera incrementar el volumen de exportación de trucha, pues hasta el momento solo existen 3 grupos asociados que envían producto al exterior. Por último es importante anotar que el gremio de truchicultores a nivel nacional está propendiendo por el mejoramiento en la calidad del producto para así poder incursionar en el mercado Europeo.

GENERALIDADES

NOTICIA NACIONAL

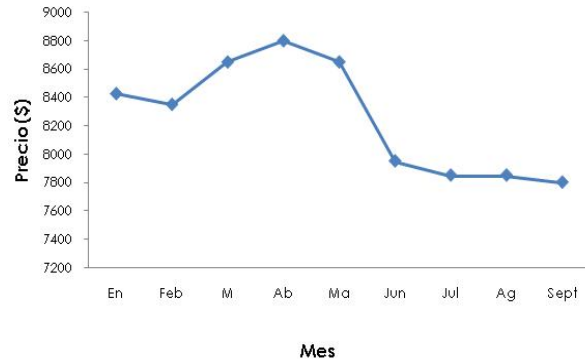
ICA FIJA MEDIDAS PARA PESCAR EN LA CIÉNAGA DE ZAPATOSA

Las medidas fijadas por el instituto tienen como objeto conservar el recurso pesquero de la ciénaga.

- Se prohíbe el uso del chinchorro, chinchorra, cuerquita, trasmallo de nylon transparente y la atarraya barredera, así como la pesca con explosivos
- Sólo podrán usarse el trasmallo o red de enmalle en supernylon, la atarraya, línea de mano y nasa
- En la ciénaga no se podrá pescar bagre pintado o rayado en los periodos de veda establecidos

Por medio del acuerdo 008 de 2008, el Instituto Colombiano Agropecuario, Ica, estableció las artes y métodos de pesca que deben ser usados por los pescadores artesanales en la ciénaga de Zapatosa, localizada en los departamentos de Cesar y Magdalena, la cual alberga importantes especies de interés comercial como el bocachico, nicuro, pincho, comelón, arenca, tilapia, blanquillo y pacora.

Las medidas fijadas por el Instituto tienen como objeto conservar el recurso pesquero de esta zona, teniendo en cuenta que representa gran parte de los ingresos y alimentos de las comunidades asentadas en las laderas de la ciénaga, sobre todo en época de lluvias cuando la extensión del área destinada a actividades agropecuaria disminuye por el aumento del área de la Ciénaga.

“La pesca de arrastre con las artes de pesca actualmente utilizados han afectado las especies pesqueras de la ciénaga ya que además de destruir los hábitats de reproducción de los peces, se capturan ejemplares de todos los tamaños sin respetar las tallas mínimas establecidas”, aseguró Andrés Fernández Acosta, gerente general del Ica.

De esta manera el Ica prohíbe en Zapatosa la pesca de arrastre en todas sus modalidades, el uso del chinchorro, chinchorra, cuerquita, trasmallo de nylon transparente y la atarraya barredera, así como la pesca con explosivos. Tampoco podrá realizarse métodos ilícitos como el zangarreo, que consiste en golpes y movimientos con varas de madera que revuelven, enturbian y destruyen sitios de refugio o concentración de los peces.

Pasa pág. 5 >>

>> **Viene pág. 4**

Se prohíbe también el uso de tapones con mallas que impidan el desplazamiento de los peces, así como sumergir en la ciénaga ramas de árboles que los atraigan para luego encerrarlos con atarrayas y capturarlos. “Este otro método de pesca ilegal denominado palitroqueo desbasta la forestación de las orillas de la ciénaga y altera la calidad de agua”, explicó el gerente general.

De la misma manera el Ica reguló las dimensiones de las artes autorizadas para la pesca por cada embarcación, también llamadas Unidades Económicas de Pesca, las cuales sólo podrán usar un trasmallo de supernylon, línea de mano, atarralla, y diez nasas.

“Cada una de estas artes de pesca deberán registrarse ante el Ica por parte del pescador, para así tener un control total sobre el número de embarcaciones presentes en la ciénaga y las características de los aparejos pesqueros utilizados” agregó Fernández Acosta.

El alto funcionario reiteró la prohibición de pescar en la ciénaga el bagre pintado o rayado en los periodos de veda establecidos entre el 1 al 30 de mayo y del 15 de septiembre al 15 de octubre de cada año.

El incumplimiento de estas medidas será sancionado mediante el decomiso de los productos y de los instrumentos y equipos no autorizados, así como la suspensión de los carnés de pesca otorgados por el Instituto.

La actividad de pesca en la ciénaga de Zapatosa representa ingresos económicos para aproximadamente 5.000 pescadores y sus familias. Los mayores ingresos en promedio mensual por Unidad Económica de Pesca los aporta el trasmallo (\$ 245.000), por su mayor efectividad y su capacidad de pesca en áreas de la ciénaga con mayores profundidades.

NOTICIA INTERNACIONAL

EN PERÚ LA EXPORTACIÓN DE PRODUCTOS PESQUEROS CRECIÓ EN UN 25% ENTRE ENERO Y JULIO

La exportación de productos pesqueros preparados o conservados se incrementó en 25% en los primeros siete meses del año sumando envíos por 103 millones 681 mil dólares, informó hoy la Asociación de Exportadores (Adex).

La Gerencia de Industrias Extractivas del gremio indicó que la principal partida en el citado período fue "Demás moluscos e invertebrados acuáticos preparados o conservados", que obtuvo envíos por más 50 millones de dólares, concentrando el 48% del total exportado. En esta partida destacan los envíos de filetes y tentáculos de pota precocido congelada, las brochetas mixtas de langostinos y calamar congelado y mixtura de mariscos. También la pulpa de pota precocida congelada, filete de calamar gigante precocido congelado, trozos de pota al ajillo y trozos de pota en salsa marinera, entre otras.

La segunda partida importante fue "Demás preparaciones y conservas de pescado entero o en trozos" con envíos por 15 millones 361 mil dólares, representando el 15% del total. Aquí se incluyen las conservas de varias especies como jurel, anchoveta, trucha, machete y caballa, ya sea en salsa de tomate, en agua y sal, en aceite vegetal o en aceite de girasol.

Con montos menores se encuentra los camarones, langostinos y demás decápodos preparados o conservados, Preparaciones y conservas de sardina, Cangrejos excepto macruros y Demás crustáceos.

Entre los principales mercados destino se ubicaron China con compras por 32 millones de dólares en pedido, representando el 32%; y España con 13 millones 827 mil dólares, acumulando una evolución de 8%. Otros mercados fueron Corea, Sudáfrica, República Dominicana, Italia, Colombia, Chile y Brasil. Sin embargo, a diferencia de los países mencionados, Estados Unidos registró una caída de 2% en sus compras, disminuyendo su participación de mercado en un punto porcentual.

Las principales empresas exportadoras estuvieron lideradas por Pesquera Hayduk con ventas por más de 17 millones, seguida por Austral Group, Pacific Freezing Company, Seafrost, M.I.K. Carpe.

AQUAHOY. Fecha de publicación: 18/09/2008. Disponible en: www.aquahoy.com. Fecha de consulta: 18/09/2008

REPORTE CLIMATOLÓGICO

➤ LITORAL CARIBE

Sobre el litoral Caribe norte, principalmente en el departamento del Cesar y Magdalena, se esperan precipitaciones moderadas, de igual manera, sobre el hacia el centro y sur del litoral se prevé cielo semicubierto y lluvias aisladas sobre el Golfo de Urabá.

Zona costera

Se advierten condiciones secas y soleadas con posteriores cambios, previéndose precipitaciones en las inmediaciones de la Sierra Nevada de Santa Marta y en sectores de Sucre, Córdoba y el Urabá.

Zona marítima

En gran parte de la zona se prevé tiempo seco con escasa nubosidad hasta entrada la tarde, después se estiman precipitaciones en zonas aledañas a la costa central y oriental.

Informe hidrometeorológico

Intensidad del viento: oscilarán entre 5 y 10 nudos

Dirección del viento: En casi toda el área predominará del este – nordeste, salvo en el occidente donde tenderá a ser variable.

Altura del oleaje: la altura de la ola oscilará entre 0.5 – 1.5 metros.

Dirección del oleaje: En el occidente del área tenderá hacia el oeste y en el resto hacia el este.

Observaciones

El Caribe colombiano se mantendrá en ALERTA por causa de las lluvias que prevalecerán en el área próxima al litoral.

➤ LITORAL PACIFICO

Se esperan condiciones estables la mayor parte del día, con posibles formaciones de núcleos convectivos en la zona continental.

Zona costera

Sobre todo el Pacífico Colombiano se espera nubosidad en categoría de cubierto, acompañado de lluvias moderadas durante las horas de la noche y otras precipitaciones de menor intensidad en el transcurso del día en la parte centro.

Isla Malpelo

Se estima una jornada seca con cielo entre ligera a parcialmente cubierto.

Zona oceánica

En la franja marítima del Pacífico Colombiano se espera cielo cubierto con lluvias moderadas en la parte centro durante el transcurso del día y la noche, y en el norte y sur se esperan lluvias aisladas de carácter ligero durante el día.

Informe hidrometeorológico

Intensidad del viento: 5 - 15 nudos.

Dirección del viento: En gran parte del área nacional se pronostican vientos con dirección oeste-suroeste.

Altura del oleaje: 0.5 – 1.5 metros.

Dirección del oleaje: Nordeste

Observaciones

Las condiciones en el área nacional tenderán a la normalidad.

➤ CUENCA DEL RÍO MAGDALENA

En la parte alta de la cuenca se continuarán registrándose descensos en el nivel del agua; en la parte media, entre Puerto Salgar y El Tagual, se observarán moderadas fluctuaciones con tendencia al ascenso mientras que en el sector de Calamar persistirán condiciones de alerta. Hacia el Canal del Dique igualmente se mantendrán algunas afectaciones por desbordamientos, encontrándose niveles altos cercanos a la cota máxima.

➤ CUENCA DEL RÍO CAUCA

En la parte baja de la cuenca se pronostican niveles altos, especialmente en el tramo desde Las Varas (Antioquia) pasando por La Mojana hasta la desembocadura en el río Magdalena

➤ CUENCA DEL RÍO SAN JORGE

El nivel del río San Pedro presentará descenso; sin embargo se prevén cambios en el comportamiento emitiéndose **Alerta por Niveles Altos**.

➤ CUENCA DEL RÍO ATRATO

Se registrarán descensos en los niveles en el río Atrato en Quibdó.

➤ CUENCA DEL RÍO SINÚ

Se presentarán moderadas fluctuaciones en el nivel del agua con tendencia estabilizarse.

➤ CUENCA DEL RÍO AMAZONAS

El nivel del río Amazonas, a la altura de Leticia, registrará un moderado ascenso en el rango de valores bajos.

PRODUCTOS CON MAYORES VARIACIONES

LOS QUE MAS SUBIERON	LOS QUE MAS BAJARON
PRODUCTOR	
<ul style="list-style-type: none"> • Cojinúa entera congelada en Barranquilla • Bagre de mar entero fresco en Cartagena 	
MAYORISTA	
<ul style="list-style-type: none"> • Bocachico criollo fresco en Barranquilla (Barranquillita). 	
MINORISTA	
<ul style="list-style-type: none"> • Almejas con concha en Barranquilla 	<ul style="list-style-type: none"> • Sábalo de mar entero congelado en Barranquilla
SUPERMERCADO	
<ul style="list-style-type: none"> • Cazuela de mariscos en Barranquilla • Calamar morado entero fresco en Barranquilla. • Camarón tigre precocido seco en Barranquilla. • Sierra entera fresca en Barranquilla. • Palmitos de mar en Barranquilla. 	

NOTA: Los productos reportados tuvieron una variación superior al 20%

COMPORTAMIENTO CANALES DE DISTRIBUCIÓN

CANAL PRODUCTOR

Santa Marta

En éste canal durante toda la semana las capturas han estado escasas, debido principalmente al ciclo migratorio de algunas especies. De acuerdo con los precios registrados en el canal, se registró descenso entre el 5% y 10% en el precio de cojinúa entera fresca, atún bonito entero fresco y toyo debido al descenso en la demanda de los mismos.

Barranquilla-Las Flores

Durante la semana, la principal variación se registró para la cojinúa entera fresca, la cual mostró un incremento en más del 20% con respecto a su precio habitual, como resultado de los pocos volúmenes de oferta del mismo. Dentro de las novedades observadas, la que afectó la actividad comercial en el canal fue el escaso número de embarcaciones que faenaron en el sector.

Puerto Velero (Atlántico)

Las faenas de pesca se han visto afectadas por la exploración de gas que se está realizando en las playas de Puerto Velero, Caño Dulce y Puerto Colombia.

Cartagena

Para este sector las capturas han sido bajas en los principales puertos pesqueros, por lo tanto, se observaron incrementos superiores al 20% en el kilo de bagre de mar entero fresco y alzas entre un 10% y 20% en el precio de la cojinúa entera fresca y pargo entero fresco.

Barrancabermeja

Durante la semana se observaron constantes operativos en los puertos la rampa y muelle con el fin de controlar las capturas de bagre rayado; por otra parte tanto la oferta como la demanda de bocachico criollo se incrementaron razón por la cual los precios tendieron al aumento. La especie que presentó mayor ingreso fue la vizcaína, proveniente del Río Magdalena, mostrando estabilidad en sus precios.

Tumaco

Debido a las fuertes corrientes marinas y vientos se ha dificultado el desarrollo de las faenas de pesca, viéndose reducidos los volúmenes de captura especialmente de merluza. En éste contexto, el precio se ha visto afectado llevándolo con tendencia al alza entre el 10% y 20%.

COMPORTAMIENTO (\$/kg)

MERCADO	MED	VAR	MERCADO	MED	VAR	MERCADO	MED	VAR
Alguacil entero			Camarón tigre crudo			Corvina filete fresco		
Buenaventura	3.767	-	Buenaventura	13.750	=	Tumaco	10.500	=
Tumaco	4.100	=	Tumaco	12.500	=			
Atún Barrilete			Camarón titi crudo			Dorado de mar entero fresco		
Tumaco	950	=	Buenaventura	6.233	+	Santa Marta	6.750	=
			Tumaco	4.500	=			
Atún Burique			Capaz Magdalena fresco			Gualajo entero		
Buenaventura	3.000	=	Barrancabermeja	800	n.d	Buenaventura	5.000	=
						Tumaco	4.200	=
Atún bonito entero fresco			Caracol copey			Jaiba fresca		
Santa Marta	4.500	-	Buenaventura	8.250	+	Buenaventura	4.000	+
Bagre de mar entero fresco			Cherna entero fresco			Jurel entero fresco		
Cartagena	2.500	+++	Buenaventura	5.450	-	Cartagena	6.000	+
Tumaco	4.233	=				Buenaventura	1.500	=
Blanquillo entero fresco			Cojinúa entero cong.			Langosta entera grande		
Barrancabermeja	5.000	-	Barranquilla	3.800	+++	Buenaventura	21.750	+
Bocachico criollo fresco			Cojinúa entero fresco			Langostino nacional		
Barrancabermeja	5.406	+	Cartagena	6.000	++	Buenaventura	18.000	++
			Santa Marta	4.375	-	Tumaco	15.000	=
Calamar blanco entero fresco			Corvina entera fresca			Lenguado entero fresco		
Buenaventura	5.750	=	Cartagena	4.000	n.d	Buenaventura	2.450	=
			Buenaventura	6.233	+			
Camarón blanco crudo			Tumaco	6.167	=	Lisa entero fresco		
Buenaventura	19.000	=				Tumaco	2.500	=

MERCADO	MED	VAR	MERCADO	MED	VAR	MERCADO	MED	VAR
Machuelo entero fresco			Pelada entera			Sierra entera fresca (Cont.)		
Cartagena	1.700	=	Buenaventura	4.750	=	Buenaventura	3.600	=
			Tumaco	4.167	=	Tumaco	4.250	=
Merluza entera nacional			Pescadilla entera			Toyo blanco entero fresco		
Buenaventura	7.100	=	Buenaventura	1.400	-	Santa Marta	4.250	-
Merluza filete nacional			Tumaco	2.000	=	Buenaventura	3.250	=
Tumaco	10.000	++	Picuda entera fresca			Vizcaína entera fresca		
Mero entero fresco			Santa Marta	6.000	=	Barrancabermeja	800	=
Santa Marta	9.000	n.d	Buenaventura	3.100	=			
Buenaventura	7.250	=	Tumaco	3.500	=	Ñato		
Pargo rojo entero fresco			Róbalo entero fresco			Buenaventura	2.900	=
Cartagena	9.000	++	Cartagena	9.000	=	Tumaco	2.500	=
Pargo rojo platero			Sierra entera fresca					
Santa Marta	9.000	=	Barranquilla	7.000	n.d			
Buenaventura	5.250	=	Cartagena	9.000	+			

TENDENCIA

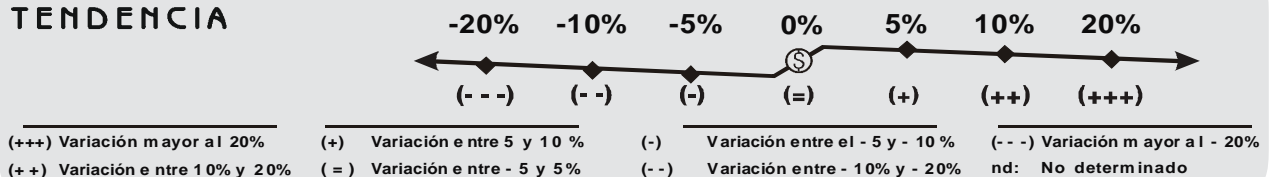

CANAL MAYORISTA

Santa Marta

Se resalta la escasa oferta de productos en general, ya que debido a condiciones climáticas desfavorables no se han realizado faenas de pesca en los lugares de donde regularmente proceden los mismos. De acuerdo con esto, se encontró variación con tendencia al alza en el precio de la vizcaina, la cual incrementó entre el 5% y 10%.

Barranquilla- Barranquillita

El ingreso de camiones procedentes de Barranca Lebrija y Magangué contribuyó al incremento en el precio del bocachico criollo fresco en más del 20% debido al aumento en la demanda.

Barranquilla – Las Flores

El canal mayorista presenta poca comercialización de productos debido a la baja oferta; el producto con mayor disponibilidad y demanda fue el carito entero fresco. Como resultado de la escasez durante la semana los productos pasan directamente al canal minorista.

Cartagena

Se destaca una disminución entre el 5% y 10% en la cotización de la mojarra lora fresca debido al aumento en la oferta; cabe anotar, que para este sector la oferta de productos pesqueros sigue baja debido a la poca variedad y volúmenes de captura registrados en los diferentes puertos pesqueros a nivel nacional.

Sincelejo

En comparación con lo observado la semana anterior, el abastecimiento de productos para esta semana decayó, como consecuencia se registró variación entre el 5% y 10% en el precio del bocachico criollo fresco. Por el contrario, el incremento en la cotización de la tilapia roja entera fresca se debió a la sustitución del bagre rayado por dicho producto, incrementándose por ende su demanda.

Montería

El evento más notorio esta semana fue el incremento entre el 5% y 10% en los precios del bocachico criollo fresco y bocachico importado congelado, lo cual obedeció a mínimos volúmenes de oferta en el Mercado del Sur de Montería. En el caso del producto nacional, se tuvieron menores volúmenes en las cuencas del San Jorge, Cauca y Nechí, al parecer por lluvias que impidieron el desarrollo de las faenas de pesca. Libre de ésta competencia, el producto importado de Argentina pudo ajustar sus cotizaciones en casi igual porcentaje.

Bucaramanga

En el principal centro de acopio de la ciudad de Bucaramanga se presentó una relativa estabilidad en los precios de las especies de río, situación que obedece a la baja oferta y por ende poca comercialización.

En cuanto a las especies de cultivo se ha presentado poco abastecimiento de cachama en respuesta al descenso en el nivel de producción de la misma. Esta situación obedece a la poca demanda registrada del producto.

Por otra parte, los comerciantes mayoristas ubicados fuera de la Central afirman que las ventas han disminuido.

Medellín

Se registró descenso en el precio del camarón tigre precocido seco como respuesta al incremento en el ingreso de producto al mercado.

Honda

Para esta semana los precios continúan sin variación notoria, sin embargo hay que anotar que la oferta de producto ha descendido.

Bogotá- Corabastos

En la Corporación de Abastos de Bogotá S.A. continúa la alta oferta de trucha corte mariposa proveniente de los departamentos de Boyacá y Cundinamarca, situación parecida sucede con el filete de salmón oriundo de Chile, el cual en los últimos meses ha mostrado un repunte en el ingreso a la ciudad de Bogotá.

Bogotá- Las Flores

Durante la semana en curso, se registró incremento en su precio de Nicuro fresco debido a la baja en el abastecimiento desde los municipios de El Banco, Puerto Berrio, Puerto Servies y Puerto Boyacá.

COMPORTAMIENTO (\$/kg)

MERCADO	MED	VAR	MERCADO	MED	VAR	MERCADO	MED	VAR
Aguacil entero			Atún Vancamps			Atún en lata (Cont.)		
Buenaventura	5.767	+	Medellín CM Itagüí	2.368	+	Cartagena Bazaruto	1.333	=
Cali Santa Elena	7.400	=	Btá Corabastos	2.469	+	Bmanga Ctroabastos	1.382	+
Cali.G Alameda	9.000	=	Ibagué	2.538	+	Cali Santa Elena	1.385	n.d
			Bquilla Bquillita	2.500	-	Cartago	2.194	+
Almejas con concha			Bquilla Granabastos	2.479	=	Cali P.La Floresta	2.667	=
Medellín CM Itagüí	7.250	=	Cartagena Bazaruto	2.458	=	Cali. Siloe	2.667	=
Btá Corabastos	3.333	=	Armenia Mercar	2.694	+	Cali.G Alameda	2.639	=
Btá Paloquemao	3.150	=	Manizales Galeria	2.575	=	Pereira.Mercasa	2.450	+
Btá S.Mendoza	2.333	=	Bmanga Ctroabastos	2.510	+	V/cencio CAV	2.000	++
Cali.G Alameda	4.867	+	Cúcuta Cenabastos	2.979	+	Vupar M.Nuevo	1.417	=
MedellínOtr	4.000	=	Tuluá	2.395	=			
			Montería M.del sur	2.550	=	Bagre de mar entero cong.		
Almejas sin concha			Neiva Sur Abastos	2.625	-	Cali Santa Elena	9.000	=
Medellín CM Itagüí	15.685	=	Pamplona	2.500	=	Cali.G Alameda	11.500	-
Btá Corabastos	10.389	+	V/cencio CAV	2.813	+	MedellínOtr	9.250	=
Btá Paloquemao	10.750	+	Vupar M.Nuevo	2.375	=	Vupar M.Nuevo	9.500	=
Bucaramanga	14.520	n.d						
Cali Santa Elena	10.000	=	Atún en lata			Bagre de mar entero fresco		
Btá S.Mendoza	10.250	=	Btá Corabastos	2.217	+	Cartagena Bazaruto	3.750	n.d
Cali.G Alameda	11.000	+	Bquilla Bquillita	1.333	-	Vupar M.Nuevo	9.500	=
MedellínOtr	12.500	=	Bquilla Granabastos	1.344	=			

MERCADO	MED	VAR	MERCADO	MED	VAR	MERCADO	MED	VAR
Bagre de mar postas cong.			Bocachico importado cong.			Camarón tigre precocido seco (Cont.)		
Cali Santa Elena	12.500	=	Btá Las Flores	4.800	-	Btá Corabastos	22.000	=
Cali.G Alameda	14.000	=	Armenia Mercar	5.000	=	Btá Paloquemao	26.000	+
MedellínOtr	11.000	=	Cali Santa Elena	5.267	=	Btá S.Mendoza	21.000	=
			Cali.G Alameda	5.000	=	MedellínOtr	21.000	-
			MedellínOtr	6.000	=			
			Montería M.del sur	5.500	+	Camarón tití crudo		
Bagre rayado entero cong.						Bucaramanga	22.693	n.d
Medellín CM Itagüí	11.900	=				Buenaventura	10.333	-
Btá Las Flores	10.183	-	Cachama cong.			Cali.G Alameda	16.000	+
Armenia Mercar	15.000	+	Medellín CM Itagüí	5.875	=			
MedellínOtr	12.800	=	Cali Santa Elena	5.467	=	Camarón tití precocido seco		
Vupar M.Nuevo	10.000	=	Cali.G Alameda	8.000	=	Medellín CM Itagüí	21.938	=
			MedellínOtr	5.267	=	Btá Corabastos	18.333	+
Bagre rayado entero fresco			Vupar M.Nuevo	8.000	=	Btá Paloquemao	18.667	-
Btá Las Flores	10.400	-				Btá S.Mendoza	16.000	=
Honda	10.500	+	Cachama de cultivo fresca			MedellínOtr	19.750	=
Bquilla Bquillita	4.000	n.d	Btá Las Flores	4.983	+			
La Dorada	8.200	-	Sincelejo	4.000	n.d	Capaz Magdalena fresco		
Cúcuta	11.000	=	Bmanga Ctroabastos	5.352	+	Honda	10.500	++
Vupar M.Nuevo	10.000	=	Cúcuta	6.000	=	La Dorada	8.865	+
			V/cencio CAV	5.200	=	Bmanga Ctroabastos	6.000	n.d
Bagre rayado postas cong.			Vupar M.Nuevo	8.000	=	Cúcuta	5.917	+
Medellín CM Itagüí	14.760	=						
Btá Paloquemao	14.750	+	Calamar anillos			Caracol copey		
Btá S.Mendoza	14.333	=	Medellín CM Itagüí	14.118	=	Bucaramanga	17.864	n.d
MedellínOtr	12.525	=	Btá Paloquemao	18.000	+	Cali Santa Elena	14.000	=
			Cali Santa Elena	9.600	=	Cali.G Alameda	13.500	=
Bagre rayado postas fresco						MedellínOtr	11.375	=
Btá Paloquemao	14.750	+	Calamar blanco entero cong.					
Bucaramanga	18.030	n.d	Btá Corabastos	4.000	=	Cazuela de mariscos coca barro		
			Btá Paloquemao	5.000	=	Medellín CM Itagüí	13.015	=
Blanquillo entero fresco			Buenaventura	3.033	+	Cali Santa Elena	12.000	=
Barrancabermeja	6.333	-	Btá S.Mendoza	3.125	=	MedellínOtr	11.667	=
La Dorada	6.829	-	MedellínOtr	4.200	=			
Bmanga Ctroabastos	7.443	+				Cazuela mariscos paquete		
Cúcuta	6.083	n.d	Calamar morado entero cong.			Btá Corabastos	9.917	-
Vupar M.Nuevo	8.000	=	Medellín CM Itagüí	4.943	=	Armenia Mercar	11.000	-
			Btá Corabastos	6.556	+	Bucaramanga	10.860	n.d
Bocachico criollo cong.			Btá Paloquemao	5.333	-			
Manizales Galeria	5.000	=	Cali Santa Elena	6.333	=	Cherna filete cong.		
Pereira CM.La 41	4.933	=	Btá S.Mendoza	5.333	=	Buenaventura	12.267	+
V/cencio CAV	8.000	=	Cali.G Alameda	7.667	++	Cali.G Alameda	19.333	++
			MedellínOtr	6.567	=	MedellínOtr	18.233	=
Bocachico criollo fresco								
Barrancabermeja	6.317	-	Camarón precocido			Chipi-chipi		
Btá Las Flores	7.000	-	Armenia Mercar	12.000	n.d	Medellín CM Itagüí	8.550	=
Honda	6.750	-	Manizales Galeria	19.000	=	Btá Corabastos	6.000	=
Bquilla Bquillita	7.150	+++	Cali Santa Elena	17.667	=	Btá Paloquemao	6.000	=
Santa Marta	9.500	=	Cali.G Alameda	18.667	-	Bucaramanga	8.763	n.d
Sincelejo	11.875	+	Pereira.Mercasa	20.000	=	Btá S.Mendoza	5.000	=
La Dorada	7.225	-						
Bmanga Ctroabastos	8.528	-	Camarón tigre crudo			Corvina entera cong.		
Cúcuta	6.000	+	Bmanga Ctroabastos	24.000	=	Buenaventura	7.367	+
Montería M.del sur	8.400	+	Bucaramanga	28.400	n.d	Cali Santa Elena	12.000	=
Vupar M.Nuevo	8.500	--	Buenaventura	21.000	+	Cali.G Alameda	12.000	++
			Cali Santa Elena	11.000	=	MedellínOtr	16.000	=
Bocachico imp. cong. Argentino			Cali.G Alameda	24.667	+			
Medellín CM Itagüí	5.458	=				Corvina entera fresca (Cont.)		
Bmanga Ctroabastos	5.183	-	Camarón tigre precocido seco			Bquilla Bquillita	5.750	n.d
Cúcuta	5.500	-	Medellín CM Itagüí	26.000	=			
MedellínOtr	5.433	=						

MERCADO	MED	VAR	MERCADO	MED	VAR	MERCADO	MED	VAR
Corvina entera fresca			Langosta entera grande (Cont.)			Mojarra lora entera fresca		
Bquilla Bquillita	5.750	n.d	Cali.G Alameda	36.900	=	Cartagena Bazaruto	5.000	-
Cartagena Bazaruto	4.000	n.d				Sincelejo	1.625	-
Montería M.del sur	6.400	=	Langostino 16-20			Vupar M.Nuevo	8.000	=
			Medellín CM Itagüí	37.721	=			
Corvina filete cong. nacional			Btá Corabastos	31.333	=	Nicuro fresco		
Cali Santa Elena	14.500	=	Btá Paloquemao	38.000	+	Btá Las Flores	3.192	+
Cali.G Alameda	20.000	++	Bucaramanga	45.000	n.d	Honda	5.500	+
MedellínOtr	20.000	=	Cali.G Alameda	38.000	-	Santa Marta	4.000	=
			MedellínOtr	33.167	=	La Dorada	5.313	-
Dorado de mar entero cong.			Langostino U12			Palmitos de mar		
Buenaventura	5.250	=	Medellín CM Itagüí	45.039	=	Medellín CM Itagüí	11.732	=
Cali Santa Elena	7.667	=	Cali Santa Elena	44.600	=	Btá Corabastos	10.000	=
Cali.G Alameda	9.000	=	Cali.G Alameda	60.000	=	Btá Paloquemao	9.500	-
			MedellínOtr	55.667	=	Btá S.Mendoza	8.667	+
Dorado de mar filete cong.						MedellínOtr	11.100	=
Medellín CM Itagüí	7.750	=	Langostino U15			Pargo rojo entero cong.		
Cali Santa Elena	9.133	=	Medellín CM Itagüí	55.000	=	Btá Corabastos	14.083	-
Cali.G Alameda	11.667	-	Btá Corabastos	36.000	=	Buenaventura	7.600	+
MedellínOtr	9.167	=	Cali.G Alameda	50.000	n.d	Cali Santa Elena	10.333	=
			MedellínOtr	46.000	=	Cali.G Alameda	11.333	-
Filete de róbalo importado			Lenguado entero cong.			MedellínOtr	8.150	=
Medellín CM Itagüí	11.614	=	Cali Santa Elena	6.533	=	Pargo rojo entero fresco		
Bucaramanga	17.000	n.d	Cali.G Alameda	8.000	-	Cartagena Bazaruto	9.500	n.d
Cali Santa Elena	16.000	=	MedellínOtr	5.000	=	Santa Marta	9.000	=
Cali.G Alameda	13.000	-				Armenia Mercar	13.000	=
MedellínOtr	11.000	=	Manteco entero					
Filete de toyo			Buenaventura	3.167	-	Pargo rojo platero		
Medellín CM Itagüí	8.292	=	Cali Santa Elena	4.600	=	Medellín CM Itagüí	12.996	=
Cali Santa Elena	8.000	=	Cali.G Alameda	4.933	+	Btá Corabastos	14.500	=
MedellínOtr	8.017	=	MedellínOtr	4.500	=	Btá Paloquemao	14.667	+
Gualajo entero			Merluza filete importado			Santa Marta	11.000	=
Cali Santa Elena	7.867	=	Medellín CM Itagüí	6.900	=	Buenaventura	10.000	-
Cali.G Alameda	9.000	+	Btá Corabastos	8.167	-	Cali Santa Elena	9.333	=
			Btá Paloquemao	8.750	-	Btá S.Mendoza	14.000	-
Jaiba cong.			Cali Santa Elena	6.667	=	Cali.G Alameda	14.300	-
Medellín CM Itagüí	25.000	=	Btá S.Mendoza	7.700	=	MedellínOtr	9.750	=
Cali Santa Elena	20.000	=	Cali.G Alameda	10.500	=	Pargo rojo posta cong.		
Cali.G Alameda	24.000	+	MedellínOtr	7.317	=	Cali Santa Elena	10.333	=
MedellínOtr	20.000	=				Cali.G Alameda	13.467	+
Jurel entero cong.			Merluza filete nacional			Pelada entera		
Cali Santa Elena	4.533	-	Bucaramanga	12.223	n.d	Buenaventura	6.367	-
Cali.G Alameda	4.000	=	MedellínOtr	18.000	=	Cali Santa Elena	7.600	=
MedellínOtr	4.000	=				Cali.G Alameda	8.000	=
Jurel entero fresco			Merluza lomitos			Pescadilla entera		
Santa Marta	4.750	n.d	Medellín CM Itagüí	5.312	=	Buenaventura	3.000	=
Vupar M.Nuevo	9.000	=	Bucaramanga	6.741	n.d	Cali Santa Elena	4.000	=
			MedellínOtr	5.250	=			
Langosta colas grande			Mero filete cong.			Pescado cabezas		
Medellín CM Itagüí	73.000	=	Cali.G Alameda	24.000	+	Medellín CM Itagüí	2.600	=
Btá Paloquemao	95.000	=	MedellínOtr	19.000	=	Btá Corabastos	5.889	+
Cali.G Alameda	70.000	=				Btá Paloquemao	5.000	-
MedellínOtr	70.000	=	Mojarra de mar entera			Btá S.Mendoza	4.000	=
			Cali Santa Elena	4.000	=	MedellínOtr	3.800	=
Langosta entera grande			MedellínOtr	3.300	=			
Btá Paloquemao	47.000	+						

MERCADO	MED	VAR	MERCADO	MED	VAR	MERCADO	MED	VAR
Pescado seco bagre			Sardinas enlatadas (Cont.)			Tilapia roja entera fresca		
Medellín CM Itagüí	20.373	=	Btá.P.España	1.723	+	Btá Corabastos	6.400	=
MedellínOtr	22.500	=	Cali P.La Floresta	2.080	+	Btá Las Flores	5.600	=
			Cali. Siloe	2.042	-	Btá Paloquemao	7.567	+
Picuda entera cong.			Cali.G Alameda	2.056	=	Honda	7.450	+
Btá Paloquemao	6.467	=	Montería M.del sur	1.865	+	Ibagué	7.000	=
Cartagena Bazurto	7.000	n.d	Neiva Sur Abastos	1.771	--	Sincelejo	3.750	++
Cali Santa Elena	5.600	=	Pamplona	1.986	+	Bmanga Ctroabastos	5.690	-
Btá S.Mendoza	6.400	+	Pereira.Mercasa	1.667	=	Bucaramanga	10.200	n.d
Cali.G Alameda	5.500	=	Vupar M.Nuevo	1.792	=	Cúcuta	6.000	=
						Neiva Sur Abastos	6.000	=
Picuda entera fresca			Sardinas vancamps			Pereira.Mercasa	7.200	+
Santa Marta	6.500	=	Medellín CM Itagüí	2.821	+	V/cencio CAV	7.000	=
Buenaventura	5.000	=	Btá Corabastos	1.349	+			
			Ibagué	2.727	+			
Pulpo entero cong.			Tuluá	2.617	=	Tilapia roja entera sin escama		
Medellín CM Itagüí	21.238	=	Neiva Sur Abastos	2.900	=	Medellín CM Itagüí	6.864	=
Cali.G Alameda	24.000	+	Vupar M.Nuevo	3.083	=	MedellínOtr	7.500	=
MedellínOtr	19.000	=						
			Sierra entera cong.					
Róbalo entero cong.			Medellín CM Itagüí	8.479	=	Toyo blanco filete cong.		
Medellín CM Itagüí	7.294	=	Btá Corabastos	8.211	+	Btá Corabastos	8.667	=
Btá Paloquemao	9.400	+	Btá Paloquemao	8.500	=	Btá Paloquemao	9.000	+
Cali Santa Elena	10.000	=	Bucaramanga	13.127	n.d	Cali Santa Elena	8.333	=
Btá S.Mendoza	8.800	-	Buenaventura	6.000	-	Btá S.Mendoza	7.733	-
MedellínOtr	8.000	=	Cali Santa Elena	7.600	=	Cali.G Alameda	10.400	+
			Btá S.Mendoza	8.067	+			
Róbalo entero fresco			Cali.G Alameda	9.200	=	Trucha corte mariposa		
Cartagena Bazurto	10.500	n.d	MedellínOtr	7.867	=	Medellín CM Itagüí	8.527	=
Bmanga Ctroabastos	7.200	n.d	Vupar M.Nuevo	12.000	=	Btá Corabastos	7.400	=
						Btá Paloquemao	8.750	+
Róbalo filete cong.			Sierra entera fresca			Bucaramanga	10.447	n.d
Medellín CM Itagüí	16.000	=	Cartagena Bazurto	10.000	n.d	Cali Santa Elena	10.733	=
Btá Corabastos	17.000	=	Cúcuta	2.917	+	Btá S.Mendoza	8.100	=
Btá Paloquemao	19.250	-	Vupar M.Nuevo	12.000	=	Cali.G Alameda	11.533	=
Cali Santa Elena	8.400	=				MedellínOtr	8.283	=
Btá S.Mendoza	17.500	-	Tilapia filete cong.					
Cali.G Alameda	24.000	=	Medellín CM Itagüí	9.000	=	Trucha entera cong.		
MedellínOtr	15.000	=	Cali Santa Elena	7.800	=	Manizales Galeria	9.000	=
			Cali.G Alameda	15.667	+	Cali.G Alameda	12.000	n.d
Salmón filete cong.			MedellínOtr	12.000	=	Pereira CM.La 41	9.500	-
Medellín CM Itagüí	22.133	=						
Btá Corabastos	15.500	=	Tilapia lomitos			Trucha entera fresca		
Btá Paloquemao	18.500	=	Medellín CM Itagüí	4.400	=	Btá Corabastos	7.358	+
Cali Santa Elena	21.800	+	Btá Corabastos	3.733	=	Armenia Mercar	8.000	=
Btá S.Mendoza	17.667	=	Btá Paloquemao	3.933	-	Pasto	10.000	=
Cali.G Alameda	24.667	+	Bmanga Ctroabastos	4.000	=	Pereira.Mercasa	9.500	-
MedellínOtr	18.875	=	Bucaramanga	7.089	n.d			
			Btá S.Mendoza	3.650	=	Trucha filete cong.		
Sardinas enlatadas			MedellínOtr	3.933	=	Bucaramanga	20.940	n.d
Btá Corabastos	1.924	+				Cali.G Alameda	11.000	+
Ibagué	1.646	+	Tilapia roja entera cong.					
Bquilla Bquillita	1.563	=	Medellín CM Itagüí	6.500	=	Vizcaína entera fresca		
Bquilla Granabastos	1.573	=	Btá Corabastos	6.400	=	Barrancabermeja	1.000	=
Cartagena Bazurto	1.875	+	Btá Paloquemao	7.575	+	Santa Marta	4.083	+
Armenia Mercar	1.933	-	Manizales Galeria	7.500	=	Sincelejo	1.667	-
Manizales Galeria	1.925	=	Cali Santa Elena	5.100	=			
Cúcuta Cenabastos	1.917	+	Btá S.Mendoza	7.000	+	Ñato		
Cartago	1.764	+	Cali.G Alameda	7.333	-	Buenaventura	4.900	+
Tuluá	1.842	=	MedellínOtr	6.092	=	Cali Santa Elena	4.733	-
			Pereira CM.La 41	7.167	+	Cali.G Alameda	7.667	=

CANAL MINORISTA

Santa Marta

Las ventas durante la semana han estado bajas, ya que la demanda de productos han descendido de ahí que se haya registrado detrimento entre el 5% y 10% en los precios de cojinúa, jurel entero congelado y pargo rojo platero; a esto se le suma la competencia entre pescaderías.

Es importante resaltar que los productos de mayor comercialización en este canal fueron la sierra carite, cojinúa y macarela entera congelada.

Barranquilla

El comportamiento del mercado se mantuvo dentro de los parámetros normales. El producto de mayor variación fueron las almejas con concha, las cuales se cotizaron con incremento en más del 20% debido a la relativa escasez en la que se encuentra.

Cartagena

Sobresalen aumentos en la cotización entre el 10% y 20% en el precio del róbalo entero fresco y pargo rojo entero fresco, sumado a alzas entre un 5% y 10% en el kilo de la corvina entera fresca, filete de dorado congelado, caracol copey y jurel entero fresco debido a la baja oferta de estos productos. En contraste, se encontró tendencia a la baja en la cotización de la corvina entera congelada y langosta entera, y disminución entre el 5% y 10% en el costo del bagre rayado entero fresco y sábalo de mar entero fresco debido principalmente al incremento en su oferta.

Medellín

La mayor variación se registró para las almejas sin concha, las cuales incrementaron su costo entre el 5% y 10% debido al incremento en su rotación. A diferencia de éstas, los lomititos de tilapia y el filete de tilapia congelado disminuyeron en sus costos dados los aumentos en la oferta.

Bucaramanga

En las plazas de mercado de la ciudad de Bucaramanga se mantiene estabilidad en los precios de productos tanto de origen dulceacuícola como de productos piscícolas.

COMPORTAMIENTO (\$/kg)

MERCADO	MED	VAR	MERCADO	MED	VAR	MERCADO	MED	VAR
Alguacil entero			Bocachico imp. cong. Argentino			Cazuela de mariscos coca barro		
Cali	7.000	=	Medellín	5.733	=	Medellín	11.667	=
			Barranquilla	5.950	=			
Almejas con concha			Cartagena	5.083	=	Cazuela mariscos paquete		
Medellín	6.000	=	Santa Marta	4.750	=	Bucaramanga	9.500	-
Bogotá	3.000	=	Bucaramanga	7.500	=			
Barranquilla	3.400	+++	Cali	4.500	=	Cherna entero fresco		
Cartagena	2.500	=				Cartagena	10.000	n.d
			Cachama cong.			Cherna filete cong.		
Almejas sin concha			Medellín	5.400	=	Medellín	19.000	=
Medellín	12.750	+	Cali	5.800	=	Cartagena	20.000	=
Bogotá	9.000	=						
Barranquilla	9.000	-	Cachama de cultivo fresca			Chipi-chipi		
Cartagena	10.500	=	Bucaramanga	7.125	-	Bogotá	5.650	+
Cali	11.067	=				Barranquilla	6.000	+
			Calamar anillos			Cartagena	5.500	=
Atún bonito entero cong.			Bogotá	14.667	=	Cojinúa entero cong.		
Medellín	5.200	=	Cartagena	9.500	=	Santa Marta	6.500	n.d
Barranquilla	3.500	++						
Cartagena	3.000	=	Calamar blanco entero cong.			Cojinúa entero fresco		
			Medellín	5.000	=	Barranquilla	6.250	=
Atún bonito entero fresco			Bogotá	4.000	=	Cartagena	7.000	n.d
Santa Marta	6.750	+	Barranquilla	4.600	=	Santa Marta	6.375	-
			Cartagena	3.900	=			
Atún entero			Calamar morado entero cong.			Corvina entera cong.		
Cali	3.000	=	Medellín	7.167	=	Medellín	16.000	=
			Bogotá	5.800	=	Cartagena	6.000	--
Bagre de mar entero cong.			Santa Marta	6.000	=	Cali	7.333	=
Medellín	9.250	=	Cali	6.500	=			
Barranquilla	7.250	=				Corvina entera fresca		
Santa Marta	6.500	=	Camarón precocido			Barranquilla	5.000	n.d
Cali	10.000	=	Barranquilla	21.500	+	Cartagena	7.500	+
			Santa Marta	23.000	=			
Bagre de mar entero fresco			Cali	8.667	=	Corvina filete cong. nacional		
Barranquilla	5.800	+				Medellín	21.000	=
			Camarón tigre crudo			Barranquilla	14.000	+
Bagre de mar postas cong.			Bucaramanga	30.000	+	Cartagena	14.000	=
Medellín	11.500	=	Cali	21.500	=	Cali	13.667	=
Cali	11.000	=						
			Camarón tigre precocido seco			Corvina filete fresco		
Bagre rayado entero cong.			Medellín	21.500	=	Barranquilla	7.500	n.d
Medellín	13.550	=	Bogotá	24.250	=			
Barranquilla	10.000	=	Cartagena	26.000	=	Dorado de mar entero cong.		
Cartagena	12.000	=				Cali	6.067	=
			Camarón tití crudo			Dorado de mar filete cong.		
Bagre rayado entero fresco			Bucaramanga	24.000	++	Medellín	9.583	=
Cartagena	7.000	-	Cali	16.250	=	Barranquilla	9.000	n.d
						Cartagena	10.000	+
Bagre rayado postas cong.			Camarón tití precocido seco			Cali	8.750	=
Medellín	13.000	=	Medellín	21.500	=			
Bogotá	15.200	+	Bogotá	12.000	=	Dorado de mar filete fresco		
Barranquilla	13.800	n.d	Cartagena	21.500	=	Barranquilla	9.000	=
						Santa Marta	15.000	n.d
Bagre rayado postas fresco			Caracol copey					
Bucaramanga	17.000	=	Medellín	11.625	=	Filete de róbalo importado		
			Barranquilla	15.250	-	Medellín	11.950	=
Bocachico criollo fresco			Cartagena	11.500	+			
Cartagena	10.000	=						
Bucaramanga	9.750	-						

MERCADO	MED	VAR	MERCADO	MED	VAR	MERCADO	MED	VAR
Filete de róbalo importado (cont.)			Manteco entero			Pargo rojo platero (cont.)		
Cali	14.500	=	Medellín	4.667	=	Bogotá	14.333	=
			Cali	4.550	=	Barranquilla	13.333	+
Filete de toyo						Cartagena	17.000	=
Medellín	8.450	=	Mejillones frescos			Santa Marta	12.167	-
Cali	7.400	=	Bogotá	20.667	=			
Jaiba cong.						Pargo rojo posta cong.		
Medellín	21.500	=	Merluza entera nacional			Cartagena	15.000	n.d
			Barranquilla	4.750	=	Cali	11.667	=
Jurel entero cong.						Pargo rojo posta fresco		
Medellín	4.300	=	Merluza filete importado			Cartagena	10.000	n.d
Barranquilla	4.433	+	Medellín	7.367	=			
Cartagena	6.000	=	Bogotá	8.700	=	Pelada entera		
Santa Marta	5.333	-	Cali	6.650	=	Cali	6.600	=
Jurel entero fresco						Pescadilla entera		
Cartagena	7.000	+	Merluza filete nacional			Cali	2.500	=
Santa Marta	8.000	=	Medellín	20.667	=			
			Barranquilla	9.000	=	Pescado cabezas		
Langosta colas grande			Cartagena	10.000	=	Medellín	4.750	=
Medellín	80.000	=	Bucaramanga	12.000	-	Bogotá	5.500	=
Bogotá	90.000	=				Pescado seco bagre		
			Merluza lomitos			Medellín	24.400	=
Langosta entera grande			Medellín	5.750	=			
Bogotá	43.000	=				Picuda entera cong.		
Cartagena	24.667	--	Mero entero cong.			Bogotá	6.500	+
Santa Marta	30.000	=	Barranquilla	14.000	=	Santa Marta	7.000	=
						Cali	5.800	=
Langostino 16-20			Mero filete cong.					
Medellín	37.333	=	Medellín	20.000	=	Picuda entera fresca		
Bogotá	39.500	+	Barranquilla	20.000	=	Cartagena	8.000	=
Barranquilla	34.000	=	Santa Marta	24.000	=			
Langostino 20-30						Pulpo entero cong.		
Bogotá	30.000	=	Mojarra de mar entera			Cartagena	16.000	=
			Medellín	4.000	=			
Langostino U12			Barranquilla	13.000	=	Pulpo entero fresco		
Medellín	57.333	=				Barranquilla	10.000	=
Bogotá	50.000	=	Mojarra lora entera fresca					
			Barranquilla	5.350	--	Róbalo entero cong.		
Langostino U15			Cartagena	6.000	=	Medellín	8.450	=
Medellín	40.250	=				Bogotá	8.950	=
Santa Marta	20.000	=	Palmitos de mar			Barranquilla	14.000	+
			Medellín	11.167	=	Cartagena	11.500	=
Lebranche entero cong.			Bogotá	12.250	=	Santa Marta	8.875	n.d
Barranquilla	4.900	=	Barranquilla	14.000	=			
Cartagena	4.000	=	Cartagena	12.800	=	Róbalo entero fresco		
						Barranquilla	13.000	+
Lebranche entero fresco			Pargo rojo entero cong.			Cartagena	12.000	++
Santa Marta	8.000	=	Medellín	10.100	=	Santa Marta	8.000	n.d
			Barranquilla	12.500	-			
Lenguado entero cong.			Cartagena	12.000	=	Róbalo filete cong.		
Medellín	6.000	=	Santa Marta	10.000	=	Medellín	15.750	=
Cali	6.400	=	Cali	11.333	=	Bogotá	18.500	=
						Barranquilla	16.750	n.d
Macarella entera			Pargo rojo entero fresco			Santa Marta	23.500	=
Cartagena	8.000	n.d	Barranquilla	13.333	-	Cali	15.000	=
Santa Marta	3.450	=	Cartagena	12.083	++			
						Pargo rojo platero		
			Medellín	12.250	=			

MERCADO	MED	VAR	MERCADO	MED	VAR	MERCADO	MED	VAR
Róbalo filete fresco			Sábalo de mar entero fresco (cont.)			Tilapia roja entera sin escama		
Santa Marta	20.000	=	Cartagena	7.750	-	Medellín	7.000	=
Salmón ahumado			Tilapia filete cong.			Toyo blanco entero cong.		
Medellín	60.000	=	Medellín	9.750	-	Cali	8.000	=
			Cartagena	11.000	=			
Salmón filete cong.			Santa Marta	12.000	=	Toyo blanco entero fresco		
Medellín	18.917	=				Santa Marta	6.000	=
Bogotá	24.000	=	Tilapia filete fresco					
Barranquilla	22.000	=	Barranquilla	13.000	n.d	Toyo blanco filete cong.		
Cartagena	23.000	=				Bogotá	9.000	=
Sierra entera cong.			Tilapia lomitos			Barranquilla	9.000	=
Medellín	8.500	=	Medellín	4.000	-	Cartagena	7.500	=
Bogotá	8.500	+	Bogotá	4.000	=			
Cartagena	8.500	=	Barranquilla	9.400	=	Toyo tinto filete cong.		
Cali	7.600	=				Cali	7.250	+
Sierra entera fresca			Tilapia roja entera cong.			Trucha corte mariposa		
Barranquilla	14.000	+	Medellín	6.408	=	Medellín	8.767	=
Cartagena	11.000	++	Bogotá	7.600	+	Bogotá	8.867	-
			Barranquilla	6.000	=	Cali	11.000	=
			Cartagena	7.000	-			
			Santa Marta	6.000	=	Trucha entera cong.		
			Cali	5.550	=	Cartagena	10.000	=
Sábalo de mar entero cong.			Tilapia roja entera fresca			Ñato		
Barranquilla	8.500	---	Bucaramanga	6.950	-	Cali	5.550	=
Sábalo de mar entero fresco								
Barranquilla	12.000	-						

TENDENCIA

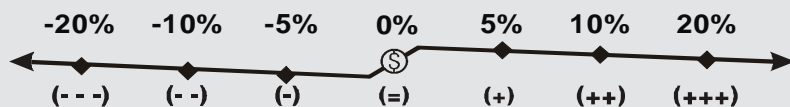

(+++) Variación mayor a l 20%

(+) Variación e ntre 5 y 10 %

(-) Variación entre el - 5 y - 10 %

(- - -) Variación m ayor a l - 20%

(+ +) Variación e ntre 10% y 20%

(=) Variación e ntre - 5 y 5%

(- -) Variación entre - 10% y - 20%

nd: No determinado

CANAL SUPERMERCADO

Cartagena

Se destacan los incrementos en la cotización del filete de tilapia congelada y lomititos de merluza entre un 10% y 20% y entre un 5% y 10% en el filete congelado de merluza, filete de atún congelado, camarón titi precocido y atún Van Camps, debido a la poca oferta observada en los almacenes de cadena; por el contrario, se encontró una disminución en la cotización del filete de salmón fresco, como consecuencia del aumento en su abastecimiento, registrándose algunas casas proveedoras con menores precios.

Barraquilla

Los productos de mayor variación fueron el calamar morado, camarón precocido seco y la cazuela de mariscos en paquete de 454gr, éstos presentaron un incremento superior al 20% debido a la poca oferta registrada. Las sardinas en lata en salsa de tomate Van Camps se encuentran escasas en las góndolas de los supermercados, solo se encuentran dos marcas disponibles en el mercado.

Santa Marta

En los almacenes de cadena la comercialización de productos pesqueros también ha disminuido debido principalmente al descenso en la demanda, no obstante para aumentar la rotación se han ofrecido descuentos entre el 5% y 10% en todos los productos de pescaderías. Entre los productos de mayor comercialización durante esta semana se reporta la tilapia roja entera fresca y el filete de tilapia roja fresco.

Bucaramanga

La semana se caracterizó por las ofertas en algunos productos como el pargo rojo así como también se encontró variedad de productos como corvina, blanquillo fresco, doncella, pargo platero, raya, bagre de mar chivo, róbalo platero, esto con el fin de brindarle mayores alternativas a los compradores.

Medellín

La tendencia en los precios para ésta semana ha sido hacia el alza debido al ingreso de producto que en días pasados se encontraba relativamente escasos; tal es el caso de los anillos de calamar, cazuela de mariscos coca de barro, camarón titi precocido seco, filete de toyo, filete de tilapia, pargo rojo entero congelado entre otros.

MERCADO	MED	VAR	MERCADO	MED	VAR	MERCADO	MED	VAR
Almejas con concha			Cachama cong.			Caracol copey (cont.)		
Medellín	13.425	=	Bogotá	10.843	=	Cartagena	19.800	=
Cali	10.020	=				Bucaramanga	22.960	=
Almejas sin concha			Cachama de cultivo fresca			Cazuela de mariscos coca barro		
Medellín	20.100	=	Medellín	5.460	=	Medellín	21.003	+
Santa Marta	23.870	n.d	Barranquilla	6.800	-	Bogotá	21.477	+
Bucaramanga	23.640	n.d	Cartagena	7.000	=	Barranquilla	27.725	n.d
Cali	22.900	=	Santa Marta	7.000	=	Cali	15.509	=
Atún Vancamps			Calamar anillos			Cazuela mariscos paquete		
Barranquilla	2.970	+	Medellín	35.894	+	Medellín	14.625	-
Cartagena	2.910	+	Barranquilla	44.308	++	Bogotá	14.769	=
Santa Marta	2.863	+	Cartagena	35.667	=	Barranquilla	18.996	+++
Bucaramanga	2.698	-	Santa Marta	34.780	=	Cartagena	14.445	-
Atún en lata			Calamar blanco entero cong.			Santa Marta	15.556	+
Barranquilla	2.840	-	Barranquilla	13.933	-	Bucaramanga	14.543	+
Cartagena	2.850	=	Calamar morado entero cong.			Chipi-chipi		
Santa Marta	2.625	+	Medellín	15.270	n.d	Medellín	20.540	=
Bucaramanga	2.675	+	Santa Marta	13.933	=	Cartagena	18.167	n.d
Atún filete cong.			Bucaramanga	11.000	n.d	Bucaramanga	12.540	=
Medellín	17.371	+	Calamar morado entero fresco			Cojinúa entero fresco		
Bogotá	18.240	-	Barranquilla	12.500	+++	Cartagena	12.900	=
Barranquilla	17.450	+	Cartagena	12.500	=	Congrio filete cong.		
Cartagena	19.050	+	Santa Marta	12.500	=	Medellín	18.920	-
Bucaramanga	21.820	+	Camarón precocido			Barranquilla	20.430	+
Bagre de mar entero fresco			Barranquilla	35.700	n.d	Santa Marta	19.445	=
Cartagena	12.800	n.d	Cali	35.942	=	Cali	23.800	=
Santa Marta	16.980	=	Camarón tigre crudo			Corvina entera cong.		
Bagre de mar postas cong.			Bucaramanga	36.100	-	Bucaramanga	15.600	n.d
Barranquilla	24.180	n.d	Camarón tigre precocido seco			Corvina filete cong. nacional		
Cali	19.000	=	Bogotá	54.800	=	Medellín	25.550	+
Bagre de mar postas fresco			Barranquilla	54.354	+++	Bogotá	25.200	=
Barranquilla	17.750	n.d	Cartagena	54.250	=	Barranquilla	25.300	-
Bagre rayado postas cong.			Camarón tití crudo			Santa Marta	26.225	-
Bucaramanga	18.990	-	Bucaramanga	30.125	+	Cali	23.025	=
Bocachico criollo cong.			Camarón tití precocido seco			Dorado de mar entero cong.		
Santa Marta	7.510	=	Medellín	35.248	+	Cartagena	18.750	n.d
Bocachico criollo fresco			Bogotá	35.248	-	Dorado de mar filete cong.		
Cartagena	10.980	+	Barranquilla	35.206	+	Medellín	20.330	n.d
Bocachico imp. cong. Argentino			Cartagena	38.290	+	Bogotá	19.750	n.d
Barranquilla	7.190	++	Capaz Magdalena cong.			Barranquilla	18.750	n.d
Cartagena	7.510	=	Bucaramanga	12.370	n.d	Filete de róbalo importado		
Santa Marta	6.900	=	Capaz Magdalena fresco			Bucaramanga	17.410	+
Bocachico importado cong.			Bogotá	11.800	-	Cali	28.575	+
Medellín	24.180	n.d	Caracol copey			Filete de toyo		
Cali	5.800	=	Medellín	23.500	=	Medellín	15.945	+
						Cartagena	15.950	n.d

MERCADO	MED	VAR	MERCADO	MED	VAR	MERCADO	MED	VAR
Jurel entero fresco			Palmitos de mar			Salmón filete fresco (cont.)		
Santa Marta	11.300	=	Medellín	21.343	-	Cartagena	29.960	-
			Bogotá	23.520	+	Bucaramanga	29.268	-
Langosta entera grande			Barranquilla	26.962	+++			
Bucaramanga	65.470	=	Cartagena	23.200	=	Salmón importado		
Cali	59.000	=	Santa Marta	24.752	=	Medellín	35.625	=
			Bucaramanga	12.458	=			
Langostino 16-20			Pargo rojo entero cong.			Sardinas enlatadas		
Medellín	84.457	-	Medellín	20.141	+	Barranquilla	3.120	-
Barranquilla	41.156	+	Cartagena	21.690	=			
Bucaramanga	61.715	--	Bucaramanga	23.990	n.d	Sierra entera cong.		
Cali	65.240	=	Cali	26.324	=	Medellín	13.686	-
						Bogotá	14.510	=
Langostino U12			Pargo rojo platero			Cartagena	13.650	=
Cali	61.480	=	Barranquilla	21.415	=	Bucaramanga	13.380	-
			Santa Marta	21.510	=			
Langostino U15			Cali	19.575	=	Sierra entera fresca		
Cali	59.340	=				Barranquilla	18.450	+++
						Cartagena	14.100	n.d
Lebranche entero fresco			Perla entera cong.					
Barranquilla	9.800	n.d	Bogotá	6.050	=	Tilapia filete cong.		
			Barranquilla	6.050	n.d	Medellín	22.010	+
Mejillones frescos			Santa Marta	2.330	=	Bogotá	23.496	+
Bucaramanga	23.400	n.d				Barranquilla	24.363	+
			Perla entera cong. sin viscera			Cartagena	25.350	++
Merluza filete importado			Cartagena	6.000	=	Santa Marta	24.220	+
Medellín	15.811	+	Santa Marta	6.090	=	Cali	21.400	=
Merluza filete nacional			Pescado cabezas			Tilapia filete fresco		
Bogotá	16.274	=	Medellín	4.215	=	Cartagena	20.800	n.d
Barranquilla	16.530	+	Barranquilla	6.900	n.d	Santa Marta	21.150	n.d
Cartagena	14.940	+						
Santa Marta	15.340	-	Pulpo entero fresco			Tilapia lomitos		
Bucaramanga	16.085	-	Cartagena	23.900	=	Bogotá	7.243	-
			Santa Marta	23.500	=	Barranquilla	8.080	n.d
Merluza lomitos			Bucaramanga	25.160	-	Bucaramanga	6.735	-
Medellín	10.775	+						
Bogotá	11.128	+	Róbalo filete cong.			Tilapia roja entera cong.		
Barranquilla	10.380	-	Medellín	30.426	-	Bogotá	12.067	=
Cartagena	10.720	++	Bogotá	30.150	+	Cali	8.175	=
Bucaramanga	10.975	+	Santa Marta	31.645	-			
			Bucaramanga	37.150	++	Tilapia roja entera fresca		
Mero filete cong.			Cali	31.075	=	Bogotá	8.190	=
Medellín	31.020	+				Barranquilla	8.640	++
Bogotá	31.190	+	Salmón ahumado			Cartagena	8.400	=
Barranquilla	30.088	n.d	Medellín	107.575	=	Santa Marta	8.267	+
Santa Marta	31.317	-	Barranquilla	105.405	-	Bucaramanga	7.800	-
Cali	25.895	=	Bucaramanga	91.870	=			
						Toyo blanco filete cong.		
Mojarra de mar entera			Salmón filete cong.			Barranquilla	16.050	-
Cartagena	13.500	=	Medellín	35.479	+			
			Bogotá	37.475	-	Trucha corte mariposa		
Mojarra lora entera fresca			Barranquilla	36.654	-	Medellín	17.099	+
Barranquilla	6.240	-	Cartagena	35.890	=	Bogotá	17.283	=
Santa Marta	6.000	=	Santa Marta	35.195	=	Barranquilla	17.983	n.d
			Cali	33.345	=	Cartagena	17.800	=
Nicuro fresco						Santa Marta	17.383	=
Bogotá	9.600	n.d	Salmón filete fresco			Bucaramanga	18.200	-
			Medellín	29.960	=	Cali	16.575	=

MERCADO	MED	VAR	MERCADO	MED	VAR	MERCADO	MED	VAR
Trucha entera cong.			Trucha entera fresca (cont.)			Trucha filete cong. (cont.)		
Medellín	17.650	+	Bogotá	12.500	n.d	Bogotá	25.225	=
Bucaramanga	16.200	n.d	Barranquilla	12.675	+	Barranquilla	24.590	n.d
			Cartagena	11.800	=	Cali	18.900	=
Trucha entera fresca			Trucha filete cong.			Trucha filete fresco		
Medellín	11.800	=	Medellín	25.445	=	Cartagena	15.980	n.d

TENDENCIA

